

Kartlegging av radon i Målselv kommune

Radon 2000/2001

Vinteren 2000/2001 ble det gjennomført en fase 1-kartlegging av radon i inneluft i Målselv kommune, i forbindelse med den landsomfattende undersøkelsen "Radon 2000/2001". En andel på 7 % av kommunens husstander deltok i kartleggingen, og det ble funnet at 11 % av disse har en radonkonsentrasjon som er høyere enn anbefalt tiltaksnivå på 200 Bq/m³ luft. Deler av Målselv har et radonproblem, og anbefalt oppfølging av kommunen kan deles i tre kategorier avhengig av problemomfang. I Andselv er mer enn 20 % av målingene over 200 Bq/m³, noe som tilsier en høy sannsynlighet for høye radonverdier. Her anbefaler Statens strålevern oppfølgende målinger i alle boliger med leilighet eller oppholdsrom i 1. etasje eller underetasje. Området nord for Andselv mot Olsborg, øst for Andselv til Skjold og Litle Rostavatn og området øst for Olsborg mot Takvatnet har en middels høy sannsynlighet for forhøyde radonverdier. Her er mellom 5 % og 20 % av målingene over tiltaksgrensen, og anbefalt oppfølging blir målinger i utvalgte boliger. Fra Olsborg og nordover er under 5 % av målingene over tiltaksgrensen, og sannsynligheten for å finne forhøyde radonnivåer er lav. Anbefalt oppfølging kan her begrenses til generell informasjon og veiledning.

*Line Ruden
Gro Beate Ramberg
Katrine Ånestad
Terje Strand*

1. INNLEDNING

1.1 Om radon

Radon (^{222}Rn) er et radioaktivt stoff som dannes naturlig ved desintegrasjon av radium (^{226}Ra), og som finnes i varierende mengder i all berggrunn og jordsmonn. Radon er en edelgass, og har derfor liten evne til å danne kjemiske bindinger med andre stoffer. Radon frigjøres dermed lett til jordluften, og ved utettheter i boligkonstruksjonen mot bakken kan gassen oppkonsentreres i inneluften.

Radon brytes videre ned til de radioaktive isotopene av polonium, bly og vismut som med et fellesnavn kalles radondøtre. Hvis radongass er tilstede i lufta dannes radondøtrene kontinuerlig, og det er disse som gir stråledoser til lungene ved innånding. Norge er et av landene i verden med høyest radonkonsentrasjon i inneluften. På bakgrunn av landsomfattende kartlegginger er det anslått at ca. 160 000 husstander har en radonkonsentrasjon i inneluften som er høyere enn anbefalt tiltaksgrense på 200 Bq/m^3 . Dette er grenseverdien som er satt for å få tilskudd gjennom Husbanken til gjennomføring av tekniske tiltak for å redusere radonkonsentrasjonen. Det er videre anslått at ca. 50 000 husstander ligger over 400 Bq/m^3 (Strålevernrapport 2001:6).

Epidemiologiske undersøkelser har påvist at opphold over flere år i innemiljøer med høye radonkonsentrasjoner gir økt risiko for utvikling av lungekreft. Det er anslått at radon i inneluft er årsak til mellom 5 % og 15 % av alle nye lungekrefttilfeller i den norske befolkningen. Undersøkelser tyder på at risikoen ved radoneksponering er høyest for røykere. Norske anslag av risiko er i overensstemmelse med de vurderinger som er gjort internasjonalt av blant annet Verdens helseorganisasjon (WHO) og Den internasjonale strålevernskommisjon (ICRP).

Mer generell informasjon om radon finnes på Strålevernets radonsider:
<http://radon.nrpa.no>.

1.2 Bakgrunn for prosjektet

I forbindelse med Nasjonal kreftplan, som ble vedtatt i Stortinget i 1998, ble det bl.a. bestemt at arbeidet med radon skulle trappes opp. Tilskuddsordningen for gjennomføring av tiltak mot radon i norske privatboliger ble etablert, og det ble avsatt 60 millioner kroner for å støtte gjennomføring av radontiltak over en fireårsperiode. I perioden fra ordningen trådte i kraft (sommeren 1999) frem til forsommeren 2000 ble det behandlet svært få søknader i forhold til de midler som var avsatt. For at tilskuddsordningen skulle kunne fungere etter intensjonene var det nødvendig å øke denne oppslutningen. Det ble avsatt midler til informasjonsrettede tiltak for å gjøre ordningen bedre kjent, i tillegg til at radonkompetansen hos byggebransjen og kommunale saksbehandlere skulle økes. Det ble også besluttet å utføre en målrettet kartlegging for å identifisere boliger med radonkonsentrasjon over tiltaksnivå.

Kartleggingsprosjektet "Radon 2000/2001" ble startet opp sommeren 2000 og omfatter radonmålinger i totalt ca. 30 000 boliger. Kartleggingen er utført i henhold til beskrivelse av fase 1-kartlegginger i Strålevernhefte 17 (1998).

2. GJENNOMFØRING

2.1 Deltagere

Alle landets 435 kommuner fikk brev med tilbud om å delta i prosjektet. Omtrent 200 kommuner svarte på henvendelsen, og ca. 170 av disse var positive. I forbindelse med fase 1-kartlegginger anbefales det å gjennomføre målinger i et tilfeldig utvalg på mellom 2 % og 10 % av boligmassen, avhengig av kommunens størrelse og boligtetthet. Det ble satt en nedre grense på

50 boliger i små kommuner, og en øvre grense på 600 boliger i store og tett befolkede kommuner. I prosjektet var det avsatt midler til gjennomføring av målinger i 30 000 boliger, med én måling i hver bolig. Dette medførte at antall deltagende kommuner måtte begrenses. I forbindelse med utvalget av kommuner ble det tatt hensyn til om kommunene svarte på henvendelsen innen tidsfristen, og ønsket om god geografisk spredning. Som en følge av dette fikk 114 kommuner delta innenfor rammen på 30 000 målinger.

2.2 Utførelse

Hver kommune ble bedt om å velge ut en kontaktperson som via brev og et informasjonsmøte fikk detaljert opplæring og instruksjon i hvordan kartleggingen skulle gjennomføres. Størrelsen på utvalget ble avtalt med den enkelte kommune, og det ble foreslått å benytte et kommunalt register (f.eks. renovasjonsregisteret) for å gjøre et tilfeldig utvalg av boliger. Forespørsel ble sendt ut til et noe større utvalg enn målebehovet. Dette bygger på tidligere erfaringer om at svarandelen vanligvis er på 60-70 %. I bykommuner, hvor en betydelig andel av befolkningen bor i blokk, ble kommunene anbefalt å måle kun i laveste etasje.

Boliginnehavere som ønsket å delta i kartlegging fikk tilsendt en sporfilm og tilhørende veiledning med retningslinjer for utplassering. Det skulle måles i et oppholdsrom som benyttes daglig, for eksempel stue eller soverom. Der det var flere alternativer å velge mellom skulle rommet i laveste etasje velges. Etter ca. to måneder fikk boliginnehaver tilsendt et brev med beskjed om å returnere sporfilm til Statens strålevern for analyse. Boliginnehaver skulle også returnere et utfylt registreringsskjema (se Vedlegg 2) med opplysninger om boligen (boligtype, byggeår, grunnmur, etc.). I etterkant av målingene fikk hver boliginnehaver tilsendt en rapport med

måleresultat for egen bolig. Denne målerapporten kan brukes som grunnlag for søknad til Husbanken i de tilfeller der årsmiddelverdien av radon ligger over 200 Bq/m^3 . Kommunen fikk tilsendt en samlerapport med oversikt over alle resultatene i den aktuelle kommunen.

Statens strålevern har utarbeidet radonkart for de kommunene som har oppgitt gårds-, bruks- og bygningsnummer. Det foreligger to typer kart – områdekart og punkt kart. Områdekartet viser kommunen inndelt i skraverte områder, hvor skraveringen har en fargekode som indikerer hvor stor andel av de målte boligene som ligger over tiltaksgrensen på 200 Bq/m^3 . Kartene lages ved at kommunen deles inn i et rutenett. Totalt antall målinger telles opp i hver rute, og det samme gjøres med antall målinger som ligger over 200 Bq/m^3 . Deretter beregnes andel målinger over denne tiltaksgrensen for hver rute, og ruten fargelegges i henhold til dette. I grønne områder er det under 5 % av de målte boligene som ligger over 200 Bq/m^3 . I gule områder er det målt en radonkonsentrasjon på over 200 Bq/m^3 i mellom 5 % og 20 % av boligene, mens over 20 % av målingene ligger over dette tiltaksnivået i de røde områdene. Områder av kommunen hvor det er foretatt få eller ingen målinger vil være uten skravering på områdekartet. Her er det vanskelig å gjøre en vurdering av sannsynligheten for forhøyde radonkonsentrasjoner i boligmassen. Valg av rutestørrelser gjøres manuelt, og det velges vanligvis ruter med størrelse på mellom 500 og 5000 meter. Det kreves et minimum antall målinger for å få et tilstrekkelig beregningsgrunnlag for inndeling i de ulike fargekategoriene. For grønne og gule celler kreves det minst 20 målinger for at cellen skal fargelegges. For røde celler kreves det minst 5 målinger for at cellen skal fargelegges, og røde områder vil da kunne ha mindre celler. Det er viktig at rutene verken blir for store eller for små i forhold til antall, tetthet og fordeling av målingene.

Når det gjelder punktkartene er hver bolig hvor det er foretatt en radonmåling avmerket som et punkt, og punktet har en fargekode avhengig av radonkonsentrasjonen. Denne fargekoden er tilsvarende som for områdekartene, med grønt for måleverdier under 200 Bq/m³, gult for måleverdier mellom 200 Bq/m³ og 400 Bq/m³ og rødt for radonmålinger over 400 Bq/m³. Punktkartet er overlevert kommunen.

Kartet er kun laget ut fra radonmålinger utført i forbindelse med ”Radon 2000/2001”. Det er verken tatt hensyn til geologi eller bygningstekniske opplysninger. Dette innebærer at det kan finnes boliger med høye konsentrasjoner i grønne områder, mens boliger i røde områder kan ha lave konsentrasjoner.

3. RESULTATER

I denne rapporten presenteres resultatene av kartleggingen i Målselv kommune. Kartleggingen ble gjennomført i samarbeid med kommunens kontaktpersoner Agmund Vik og Janecke Heber Romundstad.

I Målselv kommune ble 480 boliger trukket tilfeldig ut av Statens Kartverk, og alle disse boliginnhaverne fikk tilsendt brev fra kommunen med tilbud om radonmåling. Det kom positivt svar fra 244 husstander, dvs. en svarandel på 51 %.

Tabell 1: Resultater for Målselv kommune.

Gjennomsnittlig årsmiddelverdi	81 Bq/m ³
Andel radonmålinger >200 Bq/m ³	11 %
Andel radonmålinger >400 Bq/m ³	2 %
Høyeste verdi målt i Målselv	630 Bq/m ³
Totalt antall målinger foretatt i Målselv	223
Andel av boligmassen hvor det er målt	7 %

Målingene i Målselv kommune ble gjennomført i perioden fra begynnelsen av mars til begynnelsen av mai i 2001. Ikke alle boliginnhaverne returnerte sporfilmen for analyse innen fristen, og i denne kommunen utgjorde dette 21 husstander. Totalt ble 223 sporfilmer returnert fra Målselv og de følgende beregninger, diskusjoner og konklusjoner er foretatt ut fra disse analyseresultatene.

På bakgrunn av målingene er gjennomsnittlig årsmiddelverdi for radonkonsentrasjon i Målselv kommune beregnet til 81 Bq/m³. Resultatene viser at 11 % av boligene har en radonkonsentrasjon på over 200 Bq/m³, mens 2 % av boligene også ligger over 400 Bq/m³.

Se Vedlegg 1 for resultater fra de andre kommunene som deltok i ”Radon 2000/2001”.

3.1 Radonkart

For å få en bedre oversikt over hvordan måleresultatene fordeler seg i kommunen er det utarbeidet to typer radonkart – punktkart og områdekart. Punktkartet er kun til internt bruk i kommunen, og er ikke trykket i denne rapporten. Det er likevel tatt utgangspunkt i blant annet dette kartet under diskusjon av resultatene for Målselv.

Områdekartene har skraverte områder som indikerer hvor stor andel av de målte boligene som ligger over tiltaksnivå. Dette gir grunnlag for å anslå sannsynligheten for at en bolig innenfor skravert område har forhøyde radonkonsentrasjoner. Figur 1 viser områdekart for Målselv kommune. Størrelsen på rutene er satt til 2000 m, 5000 m og 5000 m for henholdsvis røde, gule og grønne områder i denne kommunen.

Kartlegging av radon i Målselv kommune

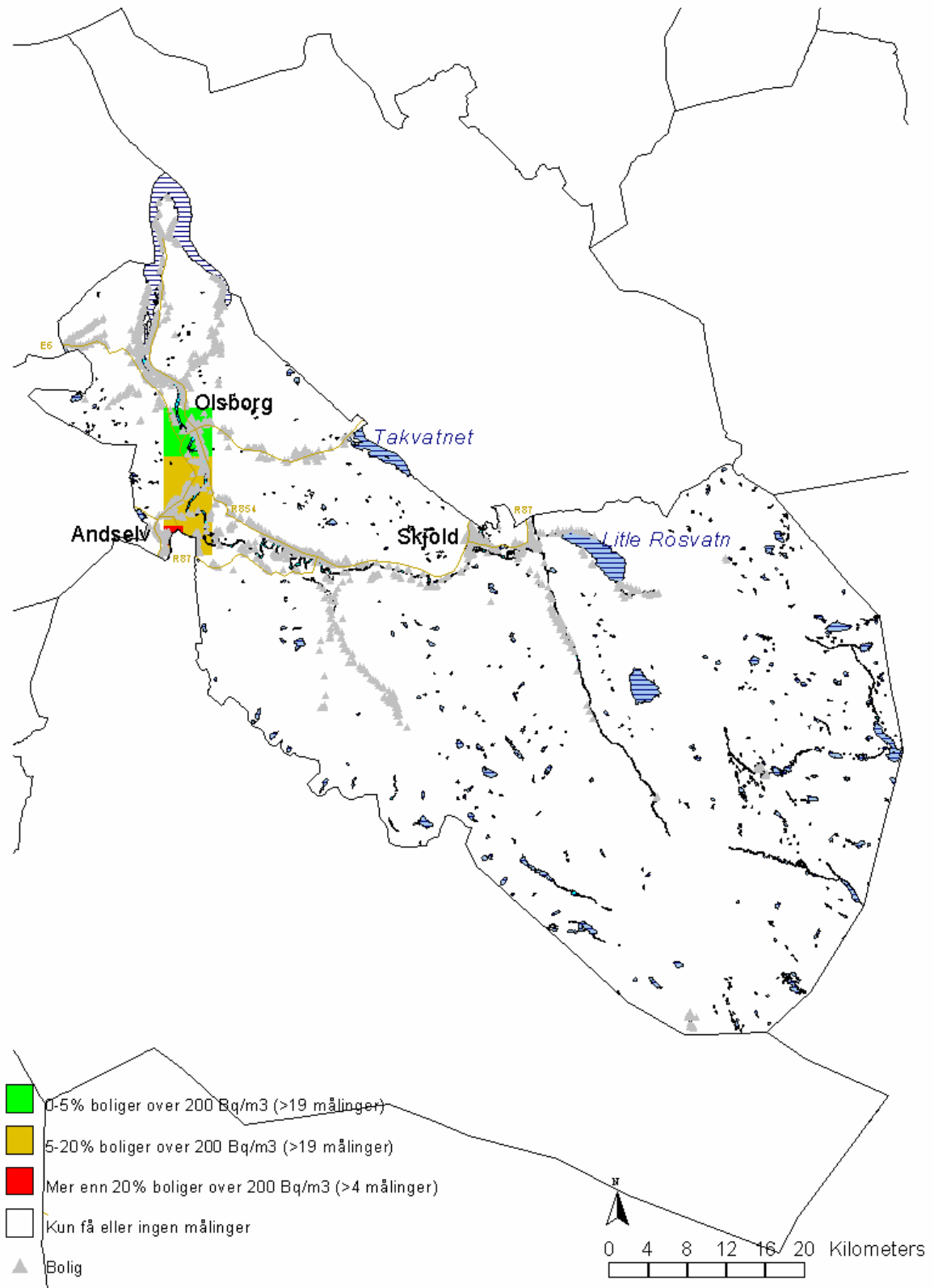

Figur 1: Områdekart for Målselv kommune. Oversikt over måleresultater fra "Radon 2000/2001", der radonkonsentrasjonen i inneluft ble målt i 7 % av boligmassen i kommunen.

Kartlegging av radon i Målselv kommune

Andselv er skravert med rødt på kartet over Målselv kommune. Dette indikerer at over 20 % av målingene er over tiltaksgrensen på 200 Bq/m³ radon i luft. Olsborg er skravert med grønt på kartet, noe som tilsier at under 5 % av målingene er over tiltaksgrensen. Området mellom Andselv og Olsborg er skravert med gult, ettersom det her er mellom 5 % og 20 % av målingene som viste radonverdier over tiltaksgrensen.

3.2 Bygningstekniske opplysninger

For hver bolig hvor det er foretatt måling er det fylt ut et registreringsskjema med bygningstekniske opplysninger (se Vedlegg 2). Dette gir grunnlag for en

sammenlikning av boliger med høy kontra lav radonkonsentrasjon, og mulighet for å finne fellestrekk mellom boliger med høy konsentrasjon. Parametere som fra tidligere undersøkelser har vist seg å kunne være viktige i denne sammenhengen er boligens byggeår, boligtype, kjellertype, grunnmur, vannforsyning og i hvilken etasje målingen er foretatt. Disse dataene for Målselv kommune er vist i Tabell 2. Ikke alle boliginnehavere har fylt ut alle punkter i registreringsskjemaet, og det vil følgelig være enkelte mangler og varierende totalantall innenfor de forskjellige kategoriene. I tillegg vil tabellen også kunne inneholde data fra målinger som kom inn etter svarfristen.

Tabell 2: Informasjon fra boliginnehavernes registreringsskjemaer for Målselv kommune.

Kategori	Beskrivelse	Antall	Årsmiddelverdi (Bq/m ³)	Andel målinger mellom 200 og 400 Bq/m ³ (%)	Andel målinger over 400 Bq/m ³ (%)
Byggeår	eldre enn 1960	34	133	12	6
	f.o.m. 1960 til 1970	38	96	5	5
	f.o.m. 1970 til 1980	59	95	12	2
	f.o.m. 1980 til 1990	47	81	11	0
	f.o.m. 1990 til 2000	32	35	0	0
	f.o.m. 2000 og nyere	2	40	0	0
Boligtype	Enebolig	225	89	8	2
	Rekkehus/vertikal tomannsbolig	0	0	0	0
	Horisontal tomannsbolig	0	0	0	0
	Blokkleilighet	0	0	0	0
	Terrasseleilighet	0	0	0	0
	Annen boligtype	0	0	0	0
Kjellertype	Ingen kjeller	25	66	4	0
	Kryprom	28	51	7	0
	Kjeller under deler av huset	41	87	10	2
	Kjeller under hele huset	118	103	8	3
Grunnmur	Mur av lettklinker	106	85	8	2
	Støpt grunnmur	88	105	10	3
	Naturstein	6	67	0	0
	Annen grunnmur	13	57	0	0
Måleetasje	Kjeller/sokkeletasje	63	133	14	2
	1. etasje	131	74	5	2
	2. etasje	6	55	0	0
	Høyere enn 2. etasje	0	0	0	0
Vannforsyning	Fra vannverk	176	86	7	2
	Overflatevann	30	71	3	3
	Privat borebrønn	18	126	17	6

4. DISKUSJON

Gjennomsnittlig radonkonsentrasjon i Målselv kommune er beregnet til 81 Bq/m^3 . Landsgjennomsnittet er på ca. 90 Bq/m^3 , og nivået i Målselv kommune ligger dermed noe under dette. Andelen målinger over tiltaksgrensen på 200 Bq/m^3 ligger på 11 %, mot ca. 9 % på landsbasis. Sammenstilles disse dataene med informasjon fra områdekartet (Figur 1) tyder dette på at Målselv kommune har et stedvis radonproblem.

Utvalget av boliger som er med i kartleggingen er tilfeldig og utgjør omtrent 7 % av det totale antall boliger i Målselv kommune. Det er foretatt målinger fordelt over hele kommunen. Ettersom fordelingen av målingene antagelig også avspeiler bosettingsmønsteret må man kunne anta at resultatene er representative for kommunen (Strålevernhefte 17).

4.1 Radonkart

I Andselv er det en høy sannsynlighet for forhøyde radonverdier, da over 20 % av måleresultatene viser verdier over tiltaksgrensen på 200 Bq/m^3 . I området nord for Andselv mot Olsborg er sannsynligheten for høye radonverdier middels høy, ettersom mellom 5 % og 20 % av måleverdiene overstiger tiltaksgrensen. I Olsborg er sannsynligheten for høye radonverdier lav, da under 5 % av radonmålingene ligger over tiltaksgrensen. I de resterende delene av kommunen er det ikke gjennomført tilstrekkelig antall målinger for skravering på kartet, og det er ikke mulig å si noe sikkert om sannsynligheten for høye verdier.

Punktkartet over Målselv kommune viser at det er utført en del radonmålinger som er over tiltaksgrensen i området øst for Andselv til Skjold og Litle Rostavatn. Det samme gjelder for området øst for Olsborg mot Takvatnet. Derimot er det ikke

registrert noen høye radonmålinger nord for Olsborg.

4.2 Bygningstekniske opplysninger

Ut fra registreringskjemaene som boliginnehaverne fra Målselv kommune har fylt ut, er det mulig å finne enkelte fellestrekk ved boliger med høye radonnivåer.

Sammenliknes måleresultatene med hensyn på boligens byggeår er det størst andel målinger over tiltaksgrensen på 200 Bq/m^3 blant boliger bygget før 1960. Her ligger 18 % av målingene over tiltaksgrensen, og gjennomsnittlig årsmiddelverdi er på ca. 130 Bq/m^3 . Blant boligene bygget mellom 1960 og 1990 varierer andelen radonmålinger over tiltaksnivå mellom 10 % og 14 %, mens gjennomsnittlig årsmiddelverdi ligger på mellom ca. 80 Bq/m^3 og ca. 100 Bq/m^3 . Ingen av boligene som er bygget etter 1990 viser forhøyde radonverdier.

Alle boligene som deltok i dette prosjektet fra Målselv kommune er eneboliger, og de fleste av disse har kjeller under hele huset. Her ligger 11 % av målingene over tiltaksnivået og gjennomsnittlig årsmiddelverdi er på ca. 100 Bq/m^3 . For boliger med kjeller under deler av huset er tilsvarende verdier 12 % og ca. 90 Bq/m^3 . Boliger uten kjeller eller med kryprom ligger noe lavere, med henholdsvis 4 % og 7 % over tiltaksnivået.

De fleste boligene har grunnmur av lettklinker eller støpt grunnmur, og andelen målinger over 200 Bq/m^3 blant disse er på henholdsvis 10 % og 13 %. Ingen av boligene med grunnmur av naturstein eller "annen grunnmurtype" har målt radonverdier over tiltaksgrensen.

Tidligere undersøkelser har vist at andelen høye måleverdier avtar jo høyere opp i etasjene målingen er foretatt (SIS-rapport 1991:3). I Målselv kommune er 16 % av

målingene som er utført i kjeller/sokkeletasje over tiltaksgrensen, og gjennomsnittlig årsmiddelverdi ligger på ca. 130 Bq/m³. 7 % av målingene som er foretatt i 1. etasje ligger over tiltaksgrensen, mens ingen av målingene fra 2. etasje er over 200 Bq/m³.

Vann fra borebrønner i fast fjell kan i enkelte tilfeller gi et betydelig bidrag til radonkonsentrasjonen i inneluft (Lind et al 1992). I denne kommunen oppgir 176 boliginnehavere å ha vannforsyning fra vannverk. 9 % av disse har målt en radonkonsentrasjon over tiltaksnivået, og gjennomsnittlig årsmiddelverdi ligger på ca. 90 Bq/m³. 30 boliger har vannforsyning fra overflatevann, og her ligger 6 % over tiltaksgrensen. Gjennomsnittlig årsmiddelverdi for disse ligger på ca. 70 Bq/m³. Ser man på boliger med vannforsyning fra privat borebrønn er det målt radonverdier over tiltaksgrensen i 23 % (av 18). Gjennomsnittlig årsmiddelverdi blant disse er på ca. 130 Bq/m³.

4.3 Geologi

Byggegrunnen er en av de viktigste kildene til forhøyde radonkonsentrasjoner i boliger, sammen med byggeskikk og bygningsteknikk. Hus bygget i områder med store forekomster av alunskifer, uranrike granitter eller pegmatitter i kombinasjon med løsmasser eller morenegrunn er mer utsatt enn andre (Stranden et al 1988). Statens strålevern innehar ikke opplysninger om geologiske forhold i Målselv kommune. Dessverre er det heller ikke kapasitet til å foreta denne typen analyser ved utarbeidelse av rapporten. Kommunen anbefales likevel å sammenstille måledata fra denne rapporten med tilgjengelig geologisk informasjon fra lokalområdet.

Radonmålingene utført i denne kartleggingen viser tydelige variasjoner fra kommune til kommune. Man ser imidlertid

en tendens til at innlandskommuner har høyere gjennomsnittsverdier enn kommuner som ligger ved kysten. Flere kommuner i indre strøk av Sør-Norge har relativt høye gjennomsnittsverdier og stor andel med forhøyde radonkonsentrasjoner i inneluften (Strålevernrapport 2001:6). Dette kan skyldes forskjeller i berggrunnsgeologiske forhold, men i alle tilfeller vil det være store lokale variasjoner når det gjelder gjennomtrengelighet i berg og jordsmonn.

5. KONKLUSJON

På grunnlag av denne fase 1-kartleggingen kan Målselv kommune deles inn i ulike områder gruppert til tre forskjellige typer anbefalt oppfølging.

I Andselv er mer enn 20 % av målingene over tiltaksgrensen på 200 Bq/m³. Her er det stor sannsynlighet for forhøyde radonverdier, og det anbefales derfor oppfølgende målinger i alle boliger som har leilighet eller oppholdsrom i 1. etasje eller underetasje. Kommunen bør også vurdere å gjennomføre målinger i de laveste etasjene i yrkesbygg, skoler, barnehager og andre offentlige/kommunale bygg i dette området.

Området nord for Andselv mot Olsborg har en middels høy sannsynlighet for forhøyde radonverdier. Mellom 5 % og 20 % av målingene er over tiltaksgrensen, og oppfølgende målinger bør gjøres i utvalgte boliger (Strålevernhefte 17). Tas datasettet for hele kommunen i betraktning (Tabell 2) er det tre bygningstekniske forhold som ser ut til å være felles for boliger hvor radonkonsentrasjonen overstiger tiltaksnivå. Dette gjelder boliger som er bygget før 1960, boliger med oppholdsrom i kjeller/sokkeletasje og boliger som har vannforsyning fra privat borebrønn. Anbefalt oppfølging i området som er markert med gult på kartet blir derfor målinger i alle boliger som oppfyller minst ett av disse tre kriteriene.

Generelt anbefales det å gjennomføre forebyggende tiltak mot radon ved nybygg i områder med høy og middels høy sannsynlighet for forhøyde radonkonsentrasjoner.

I Olsborg er det lav sannsynlighet for å måle radonkonsentrasjoner over tiltaksgrensen, da under 5 % av målingene i dette området er over 200 Bq/m³. Anbefalt oppfølging kan her begrenses til generell informasjon og veiledning.

Deler av Målselv er ikke skravert på kartet. Av punktkartet kan man imidlertid se at det øst for Andselv til Skjold og Litle Rostavatn og øst for Olsborg mot Takvatnet er utført en del målinger som ligger over tiltaksgrensen. Statens strålevern antar en middels høy sannsynlighet for forhøyde radonverdier i disse områdene, og anbefalt oppfølging blir derfor som for gul skraverings. Dette innebærer målinger i boliger som oppfyller minst ett av følgende tre kriterier: Bygget før 1960, oppholdsrom i kjeller/sokkeletasje og/eller vannforsyning fra privat borebrønn.

Nord for Olsborg er det imidlertid ikke funnet verdier over tiltaksgrensen, og det antas en lav sannsynlighet for forhøyde radonverdier. Anbefalt oppfølging blir her som for grønn skraverings på kartet: Generell informasjon og veiledning til innbyggerne.

REFERANSER

Lind B, Strand T, *Radon in tap water from drilled wells in Norway*, Proceedings; International symposium on radon and radon reduction technology, Minneapolis, 1992. Washington DC.: U.S. Environmental Protection Agency, Office of Research and Development, 1992.

Strand T, Green BMR, Lomas PR, Magnus K, Stranden E, *Radon i norske boliger*, Statens inst. for strålehygiene, Rapport 1991:3, 35 s.

Strand T, Green BMR, Lomas PR, *Radon in Norwegian dwellings*, Radiat Prot Dosim 45(1/4), s. 503-508, 1992.

Strand T, Heiberg A, Thommesen G, *Radon concentrations in the 1998 Norwegian housing stock*, Proc. Radon in the Living Environm, Athen, Hellas, 19.-23.april, 1999.

Strand T, Ånestad K, Ruden L, Ramberg GB, Jensen CL, Wiig AH, Thommesen G, *Kartlegging av radon i 114 kommuner. Kort presentasjon*. StrålevernRapport 2001:6, 14 s.

Stranden E, *Radon-222 in Norwegian dwellings*, Proc. Radon and Its Decay Products – Occurrence, Properties and Health Effects, New York, 13. – 18. april, 1986, American Chemical Society, symposium series 331, Washington DC, 1987.

Stranden E, Strand T, *Radon in an alum-shale rich Norwegian area*, Radiat.Prot.Dosim 24(1/4), s. 367-370, 1988.

Strålevernhefte 3, *Måling av radon i inneluft og undersøkelser av byggegrunn*, Statens strålevern, november 1996, 16 s.

Strålevernhefte 5, *Anbefalte tiltaksnivåer for radon i bo- og arbeidsmiljø*, Statens strålevern, oktober 1998, 10 s.

Strålevernhefte 9, *Radon i inneluft – helserisiko, målinger og mottiltak*, Statens strålevern, februar 1996, 24 s.

Strålevernhefte 17, *Kartlegging av radon i boliger*, Statens strålevern, oktober 1998, 18 s.

Vedlegg 1

Tabell 3: Liste over 114 kommuner med resultater fra den landsomfattende kartleggingen i prosjektet "Radon 2000/2001".

Kommune	Innbyggertall	Antall målinger	Årsmiddelverdi (Bq/m ³)	Andel målinger f.o.m. 200 Bq/m ³ til 400 Bq/m ³	Andel målinger f.o.m. 400 Bq/m ³ og høyere	Høyeste verdi (Bq/m ³)
0104 Moss	26 242	554	84	6,9	1,8	1000
0118 Aremark	1 452	68	69	0	4,4	1200
0121 Rømskog	674	40	51	0	0,0	140
0122 Trøgstad	4 897	169	50	1,2	0,0	220
0125 Eidsberg	9 896	310	56	3,3	0,3	480
0127 Skiptvedt	3 200	109	50	0,9	0,0	220
0135 Råde	6 266	237	112	4,6	3,8	3100
0136 Rygge	12 621	345	65	5,2	0,6	760
0137 Våler	4 059	132	82	5,3	1,5	530
0213 Ski	25 531	549	83	5,8	0,9	850
0217 Oppegård	22 992	529	95	8,2	1,3	2700
0220 Asker	49 284	481	104	7,9	2,5	850
0226 Sørum	12 300	398	56	2	1,0	1100
0227 Fet	9 400	254	55	2,8	0,0	350
0228 Rælingen	14 373	431	50	1,2	0,2	600
0229 Enebakk	8 750	320	64	3,8	0,6	430
0230 Lørenskog	29 502	482	64	4	0,4	440
0231 Skedsmo	39 136	600	57	2,9	0,8	600
0235 Ullensaker	20 160	453	67	2	1,1	940
0238 Nannestad	9 100	277	71	5,1	0,7	1300
0301 Oslo, 4 bydeler	105 394	887	102	11,5	2,0	1000
0403 Hamar	26 545	504	118	9,3	4,8	2100
0412 Ringsaker	31 610	478	75	5,3	2,1	1000
0415 Løten	7 188	260	305	18,5	17,8	5300
0417 Stange	18 126	588	350	22,9	21,7	5300
0418 Nord-Odal	5 085	133	48	0,8	0,0	220
0420 Eidskog	6 430	246	110	6,9	3,3	3300
0427 Elverum	18 046	416	66	2,2	1,4	1400
0428 Trysil	7 031	233	71	4,3	2,6	950
0429 Åmot	4 393	131	124	6,1	6,9	1600
0441 Os	2 158	93	84	6,7	4,4	870
0502 Gjøvik	27 000	474	118	8,1	3,4	7900
0512 Lesja	2 303	76	74	2,6	2,6	990
0513 Skjåk	2 381	88	234	20	16,0	1700
0516 Nord-Fron	5 952	198	173	16	10,0	1700
0517 Sel	6 228	220	180	15,5	7,7	4600
0602 Drammen	54 852	503	116	10	5,0	1600
0604 Kongsberg	22 300	490	110	10,3	3,9	1100
0612 Hole	4 977	195	107	8,7	2,1	560
0616 Nes i Hallingdal	3 527	144	266	21,7	17,5	2600
0618 Hemsedal	2 017	75	141	9,3	6,7	2000
0623 Modum	12 366	367	128	9,3	5,2	2200
0625 Nedre Eiker	20 231	402	106	8,1	3,8	1600
0628 Hurum	8 345	375	205	15,6	14,5	3500
0709 Larvik	40 362	514	65	3,7	0,8	810

Vedlegg 1

Kommune	Innbyggertall	Antall målinger	Årsmiddelverdi (Bq/m ³)	Andel målinger f.o.m. 200 Bq/m ³ til 400 Bq/m ³	Andel målinger f.o.m. 400 Bq/m ³ og høyere	Høyeste verdi (Bq/m ³)
0720 Stokke	9 611	306	99	8,2	2,6	480
0807 Notodden	12 203	382	121	8,7	4,2	3250
0814 Bamble	14 096	406	49	1,5	0,0	360
0815 Kragerø	10 630	259	46	2,7	0,8	590
0817 Drangedal	4 182	142	363	26,1	24,6	4200
0821 Bø	4 840	184	125	10,4	4,9	1200
0826 Tinn	6 560	229	358	21,1	25,0	4500
1026 Åseral	879	51	104	7,8	3,9	800
1103 Stavanger	108 818	621	105	7,3	3,9	1600
1121 Time	13 313	462	52	1,8	0,6	1300
1122 Gjesdal	8 896	322	60	4	1,9	790
1141 Finnøy	2 850	121	40	0	2,0	500
1145 Bokn	786	40	54	0	2,5	490
1219 Bømlo	10 742	344	24	0,6	0,0	370
1221 Stord	16 235	463	51	2,2	0,2	1400
1224 Kvinnherad	13 196	341	46	2,3	0,6	490
1227 Jondal	1 151	49	139	6,1	6,1	2500
1233 Ulvik	1 222	59	209	13,8	8,6	2700
1234 Granvin	1 049	48	80	6,2	4,2	530
1241 Fusa	3 685	142	44	1,4	0,7	440
1244 Austevoll	4 417	173	23	0	0,0	170
1251 Vaksdal	4 203	154	81	1,3	3,9	1300
1263 Lindås	12 511	386	10	0	0,0	140
1265 Fedje	682	48	43	4,3	0,0	270
1413 Hyllestad	1 561	85	17	0	0,0	120
1419 Leikanger	2 182	82	63	4,9	2,4	470
1422 Lærdal	2 219	119	58	3,4	2,5	470
1430 Gaular	2 888	112	31	0	0,0	170
1445 Gloppen	5 707	175	53	3	1,2	1100
1524 Norddal	1 969	75	39	0	0,0	190
1525 Stranda	4 677	176	25	1,7	0,0	270
1539 Rauma	7 400	272	29	1,1	0,0	360
1563 Sunndal	7 428	243	54	2,1	1,2	1000
1612 Hemne	4 328	207	26	1,5	0,0	300
1634 Oppdal	6 288	244	94	9,9	3,7	930
1640 Røros	5 524	205	73	6,9	1,5	610
1648 Midtre Gauldal	5 787	225	91	4,9	3,4	1100
1653 Melhus	13 047	341	70	5,3	1,2	770
1657 Skaun	5 843	222	40	2,3	0,0	280
1662 Klæbu	5 013	142	43	0,7	1,4	550
1702 Steinkjer	20 347	568	88	4,8	2,7	4400
1717 Frosta	2 395	100	40	1	0,0	220
1718 Leksvik	3 523	148	40	0	0,0	190
1729 Inderøy	5 820	192	48	1,6	0,5	410
1750 Vikna	3 867	141	50	2,9	0,7	480
1805 Narvik	18 577	357	90	10,6	1,2	1100
1813 Brønnøy	7 433	264	24	0	0,0	190

Vedlegg 1

Kommune	Innbyggertall	Antall målinger	Årsmiddelverdi (Bq/m ³)	Andel målinger f.o.m. 200 Bq/m ³ til 400 Bq/m ³	Andel målinger f.o.m. 400 Bq/m ³ og høyere	Høyeste verdi (Bq/m ³)
1815 Vega	1 414	97	19	0	0,0	180
1825 Grane	1 611	80	136	8,8	11,2	1000
1826 Hattfjelldal	1 642	72	100	7,1	7,9	1700
1836 Rødøy	1 570	82	64	1,4	1,4	1400
1842 Skjerstad	1 098	65	111	7,8	4,7	1800
1852 Tjeldsund	1 527	75	56	4	0,0	280
1860 Vestvågøy	10 780	366	20	0,7	0,0	280
1868 Øksnes	4 755	187	19	0	0,0	100
1870 Sortland	9 300	326	18	0	0,0	190
1901 Harstad	23 043	551	71	3,9	2,2	2400
1902 Tromsø	59 169	479	62	2,1	2,1	3190
1919 Gratangen	1 302	58	63	3,5	0,0	220
1924 Målselv	7 024	223	81	8,2	2,3	630
1928 Torsken	1 170	70	30	1,4	0,0	390
1941 Skjervøy	2 996	118	77	4,3	2,5	670
2002 Vardø	2 799	90	56	3,3	1,1	520
2015 Hasvik	1 200	50	47	4,1	0,0	230
2018 Måsøy	1 477	90	54	2,3	1,1	420
2020 Porsanger	4 451	220	53	2,8	0,9	1100
2021 Karasjok	2 882	107	59	4,8	0,0	390
2024 Berlevåg	1 236	56	115	14,8	0,0	400
2025 Tana	3 045	93	198	4,3	7,6	5200
Alle 114 kommuner	1 310 753	28 810	89	6	3	7900

Innbyggertallene er basert på tall fra Norges kommune kalender 2001, med unntak av tallene for Oslo som er hentet fra "Oslostatistikken" utgitt av Oslo kommune byrådsavdelingen for finans. Disse tallene er pr. 1. januar 2001.

Vedlegg 2

VENNLIGST SKRIV MED BLOKKBOKSTAVER

1. Navn: _____
2. Adresse: _____
3. Postnummer: _____
4. Sted: _____
5. Gårdsnr: _____ 6. Bruksnr: _____
7. Bygningsnr: _____

8. Tlf. priv. _____ 9. Tlf. arb. _____

10. Kommune: _____

MÅLESTED: Sporfilmkode: _____

Startdato: _____ (dd/mm/åå)

Sluttdato: _____ (dd/mm/åå)

Type rom:

Stue/ dagligstue
 Soverom
 Annet: _____

Etasje:

Kjeller/sokkeletasje
 1. etasje
 2. etasje
 Høyere

Daglig lufting i rommet under måleperioden:

ingen lufting 1-3 timer 6-12 timer
 0-1 timer 3-6 timer over 12 timer

11. Ventilasjon i boligen:

- Naturlig ventilasjon (avtrekkskanaler fra våtrommene over tak og lufteventiler i vinduer/yttervegger).
 Mekanisk avtrekksventilasjon (vifte som trekker luften ut fra våtrommene med lufteventiler i vinduer/yttervegger)
 Balansert mekanisk ventilasjon (vifte som trekker luften ut fra våtrom og vifte som blåser frisk luft inn i oppholdsrommene)

12. Fødselsår til alle personer som bor i boligen: _____

13. I hvilken etasje ligger boliginnhavers soverom?

14. Luftes dette soverommet om natten vinterstid?

Ja Nei Av og til

15. Er det soverom i laveste etasje som er bruk?

Ja Nei

16. Totalt antall etasjer, inkludert kjeller/sokkel: _____

17. Hvis huset har kjeller, er det åpen løsning opp til 1. etasje?

Ja Nei

18. I hvilken etasje ligger stue/dagligstue? _____

19. Boligtype:

- Frittliggende enebolig
 Rekkehus eller vertikaldelt tomannsbolig
 Horisontaldelt tomannsbolig
 Blokkleilighet, etasje: _____
 Terrasseleilighet, etasje: _____
 Annen boligtype

20. Byggeår: _____

21. Hvilket år flyttet De inn i boligen? _____

22. Er det gjennomført etterisolering og/eller ombygging av boligen?

Ja, år: _____ Nei Vet ikke

23. Benyttes ved- eller oljefyring som viktigste oppvarmingskilde?

Ja Nei

24. Byggmateriale yttervegger - hovedetasje:

- Tre
 Mur/betong/teglstein
 Lettklinkerblokker (f.eks. Leca)
 Annet

25. Byggmateriale grunnmur - kjeller/sokkeletasje:

- Lettklinkerblokker (f.eks. Leca)
 Støpt grunnmur
 Naturstein
 Annet

26. Dersom lettklinkerblokker (f.eks. Leca) er benyttet: Er det noen vegger som ikke er pusset på både innsiden og utsiden?

Ja Nei Vet ikke

27. Kjellertype:

- Ingen kjeller Kjeller under deler av huset
 Kryprom Kjeller under hele huset

28. Hvor stor andel av ytterveggene i kjeller/sokkeletasje er under bakkenivå?

0 ¼ ½ ¾ Hele

29. Er det støpt gulv (betonggulv) i etasjen nærmest bakken?

Ja Nei Vet ikke

30. Er det tidligere gjennomført radonmålinger i boligen?

Ja Nei Vet ikke

31. Er det gjennomført tiltak mot radon i boligen?

Ja Nei Vet ikke

32. Er det blitt målt høye radonkonsentrasjoner i nabolaget?

Ja Nei Vet ikke

33. Vannforsyning:

- Fra vannverk
 Overflatevann (gravd brønn, elv, innsjø, cisterne)
 Fra privat borebrønn (grunnvann)